Cu skiurile în vacanţa Crăciunului

Din culmile Semenicului şi până în crestele Maramureşului munţii noştri oferă minunate locuri amatorilor de ski

Odată cu sărbătorile Crăciunului, sporturile de iarnă îşi încep şi ele activitatea.

Ţara noastră brăzdată de lanţul Carpaţilor oferă amatorilor de ski locuri minunate pentru practicarea acestui sport.

Popularitatea, la noi, skiul şi-a cucerit-o doar de câţiva ani.

Începuturile eroice ale acestui sport ne duc înainte de 1915 când pe poienele din Sinaia, câţiva tineri, întorşi din Elveţia, stârneau admiraţia „duduilor" executând un „telemark". Imediat după războiu, Vânătorii de munte, cluburile din Braşov şi Sinaia şi studenţii dela O.N.E.F. au contribuit la propaganda acestui sport care astăzi într'un chip cum nimeni nu se aştepta a reuşit să cucerească pe cei dela munte, cât şi pe cei din alte regiuni.

Dacă oficialităţile noastre vor înţelege să profite de această neaşteptată popularitite, acordându-i toată atenţia şi mai ales. cel mai larg sprijin, skiul va lua o desvoltare nebănuită şi cu el odată se va naşte în România o nouă bogăţie; turismul de iarnă.

In aşteptarea acestor vremuri pe care le dorim cât mai apropiate, să profităm de zilele de vacanţă, prezentând pasionaţilor de ski locurile cele mai potrivite spre care să-şi îndrepte privirile cei ce vor să profite din plin de această vacanţă.

SKIUL IN BANAT

Banatul ca şi apusenii, sunt regiuni câştigate recent pentru ski.

Pentru amatorii din vestul ţării, Muntele Mic, cu înălţimi peste 1800 m., oferă locuri minunate pentru practicarea skiului; dacă la aceasta veţi mai adăuga locuinţele admirabile, poziţiile splendide şi zăpada care se menţine mai tot sezonul, veţi ajunge la concluzia că această regiune constitue un mic paradis pentru amatorii de ski.

Pentru cei care au mai multe zile îi sfătuim să viziteze aceste locuri, ori cât ar fi de departe de ele.

Ei vor găsi în gara Caransebeş toate indicaţiile necesare spre a ajunge la ele

IN MUNŢII RETEZATULUI SI PARANGULUI

siutaţia este cu totul alta: locurile mai prăpăstioase şi cabanele foarte puţine la număr au făcut ca până acum această regiune să fie ocolită de skieuri. Este drept, lipsa sau mai precis greutăţile mijloacelor de transport au constituit un serios impediment. Suntem informaţi însă că s'a pornit şi în această regiune o campanie în favoarea skiului.

In orice caz înainte de a pleca prin acele locuri, skieurul este bine să ia toate informaţiile dela Turing Club Român şi O. N T. asupra posibilităţilor de adăpost, care iarna are mare importantă.

MUNŢII FĂGĂRASULUI PARADISUL SKIEURILOR

Dela Turnu Roşu şi până la Piatra Craiului, văile Făgăraşului oferă cele mai minunate locuri pentru cei care vor să guste din adevăratele plăceri ale skiului

Pante nordice care păstrează mult timp zăpada, văi largi permiţând skieurului să execute în voe tot ceeace arta skiului are mai frumos, într'un cuvânt este o adevărată desfătare să faci ski în Făgăraş.

Fie că lucrezi la Sâmbăta de sus sau de jos, fie că te urci până la Bâlea, Arpaş, Urelea, etc., pretutindeni skieurul va găsi locuri care să-l mulţumească.

BRAŞOVUL, CEL MAI VECHI CENTRU AL SKIULUI

Regiunea Braşovului este câştigată de mult pentru ski, oraşul favorizat de natură a constituit un centru permanent al sporturilor de iarnă.

Poiana Braşovului şi Postăvarul de o parte, Piatra Mare pe de altă parte, oferă skieurilor locuri şi cabane minunate. De sărbători aceste ţinuturi sunt un adevărat furnicar de lume.

Pentru începători recomandăm terenurile dela Poiana, Livada Poştei şi Warte din Braşov, iar pentru cei mai avansaţi poienele de pe Postăvarul şi Piatra Mare.

MUNŢII HARGHITEI, LOCURI DE SKI IN DEVENIRE

Urmând exemplul Braşovului, cei din: Odorheiu, Miercurea Ciucului, Tg. Mureş, etc., şi-au îndreptat privirile spre munţii Harghitei. S'a descoperit locuri frumoase la Ghiorghieni, Borsec, etc., şi astfel o nouă regiune a fost dată skiului.

Fără îndoială, ea mai are de primit amenajări, dar după cum a pornit de frumos, este mai mult ca sigur că nu va trece mult şi în acest colţ de ţară se va ridica un adevărat centru de iarnă.

IN NORDUL ŢĂRII SKIUL A FĂCUT MARI PROGRESE

Începând cu Vatra Dornei şi terminând tocmai la Lutoasa, skiul, prin concursul dat de O.N.T. şi batalioanele de vânători de munte, a realizat foarte mult. S'au făcut cunoscute locuri excelente de ski, s'au construit cabane şi refugii, s'au organizat concursuri.

Cei din această regiune, căci pentru bucureşteni sunt cam departe, găsesc în aceste locuri poziţii cum nu se poate mai potrivite pentru ski.

MUNŢII APUSENI, CEA MAI RECENTĂ DESCOPERIRE

Ski, în munţii Apuseni ca şi în cei din Banat nu se face într'un chip organizat decât de puţin timp.

O episcopie din Oradea Mare, un club turistic din Cluj şi cele două batalioane de vânători de munte, au descoperit farmecul pe care poate să-l prezinte iarna petrecută în Munţii Apuseni.

Stâna din Vale care oferă locuinţe admirabile şi locuri excelente de ski, este cum nu se poate mai căutată. Faima ei a trecut graniţele, iar de sărbători, ea este pur şi simplu asaltată.

BUCEGII INCEP SĂ DEVINĂ CĂUTAŢI

Predealul şi mai ales împrejurimile sale, Clăbucetul Baiului, Dihamul, etc., sunt astăzi locurile de predilecţie ale amatorilor de ski. Apropierea de Capitală şi pantele accesibile celor mai mulţi, tentează pe bucureşteni.

Predealul a rămas pentru skieuri un fel de şcoală primară, urmând ca odată cu progresul skieurul să-şi îndrepte privirile spre locuri ceva mai pretenţioase. Cu acest sens constatăm că se tinde la creiarei unei staţiuni intermediară între Predeal şi masivul Bucegi şi situată pe coama Dihamului.

S'au construit acolo trei cabane moderne, locurile sunt excelente, iar dela Predeal nu faci decât două ceasuri şi jumătate; suficiente motive deci ca să tenteze pe cei mai avansaţi.

Skieurul mai cu experienţă, cel care doreşte să cunoască adevăratele senzaţii ale skiului va trebui să se îndrepte spre Bucegi spre a gusta din plin frumuseţile acestui sport.

Cabanele sunt relativ destul de numeroase.

La Vârful cu Dor şi Balboci este cea a S.K. V.-ului, la Plaiul Mircii a lui Dor de Ducă la Piatra Arsă cele două cabane ale Regimentului de Gardă, la Babele noua casă a A. D. M. I. R.-ului iar la Jepi casa clubului Carpatin.

Deasemeni la Omul: casa T.C. R.-ului iar la Mălăeşti casa K. S. V.-ului

Insfârşit, la Peşterea: Casa T. C. R.-ului şi cea a lui Serghie, fără să mai vorbim de chiliile mânăstirii. Deci, destul de numeroase cabane pentru o regiune care trece de 2000 metri.

In această fugară descriere, am căutat să înfăţişăm celor ce practică skiul posibilităţile imense pe care le oferă Carpaţii noştri. Oficiul Naţional de Turism, prin serviciul de informaţii, stă la dispoziţia celor interesaţi cu toate lămuririle. Noi sfătuim pe cei ce vor să cunoască aceste locuri să se informeze din timp asupra regiunilor căci în turismul de iarnă situaţia se prezintă cu totul altfel decât în cel de vară.

Şi apoi, sfătuim pe cei ce pornesc cu skiul, să caute tovărăşii, să se înscrie într'un club de ski, pentrucă numai aşa ei vor putea simţi adevăratul farmec al skiului.

ŞCOLILE DE SKI ŞI IMPORTANŢA LOR

Pentrucă suntem în domeniul skiului trebue să adăugăm că acest sport pentru a fi învăţat trebue făcut în cadrul unei şcoli, cu un instructor calificat şi după o metodă verificată.

Ca orice învăţământ şi cel al skiului are misterele lui iar pătrunderea acestor taine un începător nu o poate face decât frecventând o şcoală.

A merge la o şcoală de ski este deci un imperativ categoric. A deveni stăpân al technicei skiului, înseamnă a te bucura în cea mai mare măsură de satisfacţiile pe care ţi le oferă acest sport.

Nu poate obţine rezultatele dorite, şi nici înregistra un progres skierul care nu se supune dela început unui instructor iscusit care-l va iniţia în toate mişcările

La noi, O.N.T.-ul împreună cu Federaţia de ski a şi înfiinţat o serie de asemenea şcoli, conduse de instructori pricepuţi şi cu experienţă.

Toate centrele de iarnă vor avea în această iarnă cursuri la care sfătuim pe toţi cei ce vor să cunoască frumuseţile acestui sport să se îndrepte cu toată încrederea.

CAMOR

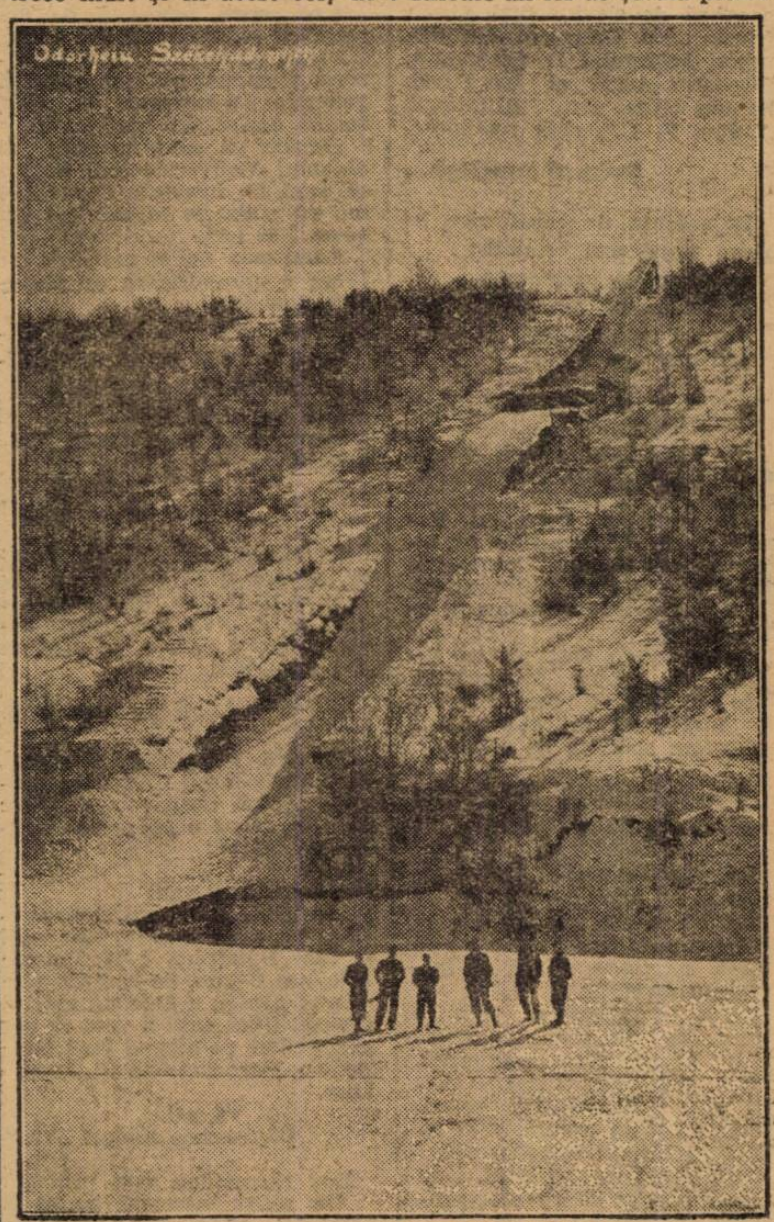

Trambulina de ski din jud. Odorheiu

Controlaţi bine,

când cumpăraţi Aspirin, dacă ambalaju sau tabletele poartă Crucea Bayer. Fără semnul acesta de încredere nu există Aspirin.

ASPIRIN

VERITABIL NUMAI CU CRUCEA »Bayer«

Maladiile se tratează foarte bine

Numeroase sunt persoanele cari sufer în tăcere fără să se destăinuiască la cei din jurul lor. Când este vorba de un tânăr, faptul se complică: el nu îndrăzneşte, uneori chiar, să consulte un doctor, şi iată un început de existenţă periclitată... Remediul suveran există totuşi, dând rezultate rapide şi concludente: este Pagéol, prescris de specialiştii cari au consemnat in remarcabile memorii efectele excelente, şi câte odată surprinzătoare, ce au obţinut întotdeauna prin curele de Pagéol. Iată printre atâtea altele un caz:

„Contractând o blenoragie, mi s'a ordonat injecţii şi un regim în urma cărora am simţit dureri mari în canal şi care m'a făcut să mă gândesc în ce tristă stare am ajuns. Mi-a venit ideia de a înceta cu injecţiile şi de a lua Pagéol în doză de 12 capsule pe zi. Urmez tratamentul şi ţin să vă exprim satisfacţia mea asigurându-vă că dacă un prieten se va destăinui mie într'un caz analog, eu îi voi recomanda Pagéol.

„E. G."

Pagéol regenerează mucoasa căilor urinare.

La farmacii şi drogherii.